



みどり サポーターズクラブ

みどり幼稚園後援会会報 NO.1 創刊号





Interview



michi 佐藤ひかるさん

今年7月より、みどり幼稚園の給食お弁当を作っているカフェmichiの佐藤ひかるさん。学童保育も備える素敵なカフェでお話を聞きました。

michi

025-311-1589

月～木11:00-20:00 金・祝前日11:00-21:00
土・日・祝の定休日はレンタルスペースとして貸出中
新潟市中央区医学町通2-74-3-2F



[instagram.com/michi_shokudo/](https://www.instagram.com/michi_shokudo/)

子どものうちから栄養を

以前、新大病院の消化器内科で事務職をしていたんです。生活習慣病の患者さんがけっこう多くて、生活習慣の乱れから病気につながるなというのは診察に付いてて思ったんです。健康じゃないと何にもできない。子どもたちと暮らしていくためにも自分がまず健康であるべきだって。そこから、どんどん、健康な食事をという気持ちが強くなったのはあるかもしれない。子どものうちの栄養は、後に響いてくると思います。



未就学児のお弁当をはじめ

未就学児用はみどり幼稚園が初めてで、湯通しとか、細かくカットするとか、色々ご教示いただきながら作らせてもらっています。今は慣れてきたので、一般のお客様にも提供できたらと思って、子ども弁当（3～6歳向け500円）のテイクアウトを始めました。なかなか無いじゃないですか。結構助かるお母さんもいらっしゃるかなと思って。ここのメニューは大人が食べられるメニューも味は濃くしていないんですよ。でもご飯に合う味。炭水化物、お肉・お魚のタンパク質、野菜のビタミンと栄養バランスは意識しています。お魚は本当にこだわっていて、中央市場の魚市場から仕入れて火曜と金曜に配達してもらってる。全部骨も取ってもらって、切り身でもらって、それをここで調理してます。新鮮でいいお魚、やっぱり美味しいですよ。



子どもが帰りたい場所

子どもたちが帰りたいと思える場所を空間作りするのが一番大切かな。居心地のいい。そう思っているんですけど。小規模なので大勢の子どもたちでワイワイっていう楽しさはないんですよ、実際。なんですけど、その代わりに一人ひとりに合った対応ができる。一人に注目して対応ができる。子どもが常連のお客さんに話しかけてもらったり、大人ともコミュニケーションが取れる。そういうのってけっこう将来的にもいいのかなと思ったりもしますね。



わたしたちが みどり幼稚園 に決めたワケ



GUARDIAN TALK

OCT 4, 2022

みどり幼稚園に通う現役の保護者と卒園生の保護者 6名で
幼稚園をどう選んだのか、実際どうだったかトークしました。

本当にちっちゃい園 でもすごくいい

F みどり幼稚園は、そんなに広さはないけど思
いっきり遊べる。子どもがしたいって言うの
を、いいよってすぐ先生が言ってくれてそう
なところもいいなと。園庭で泥んこ遊びさせ
てくれたり。

W 泥んこ遊び！お庭で泥んこで、めっちゃ遊べ
る。土は色々教えてくれるし、虫も色々教え
てくれるから、私は畑で育ったので、そうい
う幼稚園には絶対入れたいと思っていた。
私を感じたのは先生たちの笑顔なんですよ
ね。みどりの先生たちって、子どもの目を見
て話す。うんうんとちゃんとうなずいてくれ
る。

T 私は京都に住んでいてこっちに越してきた。
夫がまず見学して、小規模で探していたんで
すね。で、見学しに行ったら本当に小規模だ
ったって言われて（笑）。でもすごくいい園
だったって。私も実際に行って、本当にちっ
ちゃい園だと思ったんですけど、ちっちゃい
中でもその中でできる最大限の遊びをしてる
ってというのは私もわかった。先生とお話しし
たとき、ここなら上の子の個性、良さをわか
って受け入れてくれるだろうなって。だから、
実際、先生で決めたっていうところがあり
ます。



S 先生と子どもの仲がいいですね。下手した
らここは幼稚園なのか。それともなんか近所
の親戚の家なのか。みたいな勘違いしちゃ
う。それぐらいアットホーム。

A 私も転勤族で、この界隈、新潟島にある幼稚
園は、ほぼ全部見に行った。それで今でも忘
れないのは、初めてみどり幼稚園に来たと
き、子どもが自転車置き場から園の子どもた
ちを見て、すーっと降りて、がちゃっと自分
から門を開けて入っていった。あれ、もう入
園されたんですか（笑）みたいな感じで。あ
る先生は「みどり幼稚園の保育にすごく自信
を持ってる。新潟で一番手厚く子どもを見て
いるつもりで保育をしている」ってはっきり
おっしゃって、それで、もうここにしようっ
て、その一言で決めて。今も本当に良かった
って思ってる。

娘本人が ここに行きたいって

N うちを若干、入る背景が重いんですけど…

(笑)。以前の園が子どもいっぱいマンモス幼稚園で。なかなか母子分離がうまくいかなくて「行きたくない」から始まり、電話やノートで先生とやり取りしても連携がうまくいかない。それで、お友達に事情話したら、少人数のこんな幼稚園あるから1回行ってみたら？って言われて、それが「みどり幼稚園」やった。

じゃあ行ってみようって、初日かその次かの見学の時、劇の練習をやっていて、一緒にやってみない？っていうことになってこんなにすぐ大丈夫かなと思ったら、お友達の中にすーっと入っていった。お友達もすごく面倒見がみんなよくて。こんなところがあるんやって。娘本人もここに行きたいなーって。

慣らし保育も1ヶ月くらいあって、しかも最初1時間からとか本当に低いハードルで少しずつやってくれはったらもう1ヶ月後から嘘みたいにちゃんと行くようになった。

年を重ねる毎に本当に成長して、最終的にお泊り保育までちゃんとできるようになった。だから幼稚園に通わせるのが不安な保護者にもおすすめの幼稚園だと思っています。



あの幼稚園は出かけるよー歩くよー

F 毎週木曜に遠足がある。ほかの幼稚園に通う方とバスのお見送り時間が同じだったことがあって毎朝会うんですけど、木曜日の荷物の多さをみて驚かれる。どこか行くんですか？と聞かれて、週一のお出かけの日なんですーって。

A お出かけて言っても、その辺りの散歩じゃない。遠足。マリンピア行ったり、ふるさと村に行ったり冬はスキー場に連れて行ってもらえる。

W うちの姉の息子がここを卒園してて、その時から「出かけるよー、あの幼稚園は歩くよー」って聞かされてた。サバイバルみたいで、みどりの子は、歩くのに慣れてる感じがする。毎週お出かけしてくれてるおかげで興奮して前の日に熱出すことがない。

A みどりの子、丈夫だよな。あんまり休む子がいないよね。風邪ひいても一晩で復活する。



小さい子のお世話は 私がしなくちゃ

N 卒園して小学校に入ってから、ここの幼稚園でよかったなと強く感じます。みどり幼稚園って、朝の準備やお着替えが終わったら自分でやることを見つけていく。それを日々やっているおかげで、小学校で休み時間とか、いざどうしようってなったときに、自分でちゃんと考えて、自分で動いていたりする。それってみどり幼稚園で養われたから今もできてるんだなあ。誰か友達が困ってたら手を差し伸べるというのもみどり幼稚園で学んだ。

A うちの息子は結構やんちゃだから本当に心配なんだけど、園では落ち着いて優しいと。

S 娘はAさんのお子さんのこと、優しい、優しい、本当に憧れのお兄ちゃんだと。

A そこまで成長しました（笑）。

W うちの娘は本当にFさんの長男ラブで、ずっとお世話してもらっていた。そのおかげで、娘は小さい子のお世話が大好き。兄弟いらっしゃいますね？と言われるけど、いや一人っ子ですと答える。縦割りのおかげで上から優しくしてもらったことは下に、というのが出来上がっているから、公園に遊びに行っても小さい子が転んだりすると助けたり一緒に遊ぼうと声をかけている。卒園した今も「小さい子のお世話は私がしなくちゃ」と責任感が強くなった。それが縦割りの良さですよ。



パパ友もできたって

A みどり幼稚園は親の出番も多い。大変だけど、やっぱり、親と子どもの顔がわかると、すごくいいことも多いんじゃないかと思って。お父さんがとにかく積極的に行事ごとに来てくれるよね。

F 娘が入園して最初の年、夫の仕事が忙しくて、下の子を連れて一人で青空お楽しみ会（運動会）に参加した。そしたらみんなお父さんが来ていて、みどりの参加率すごいと思った。夫に、ちょっとちょっと来年は来てよと言って、来てくれるようになりました。

W 楽しいですよ、行事が。卒園してからも楽しみに待っている。

A パパ友ができたって。年一で元気ですかってやりましたもんね。

大切なことを知らない間に身につける

T キリスト教のことを、私はあまり分かってなくてキリスト教の愛の精神に小さいときから触れるのも私は良いことだなと思った。

N 知らない側からすると、キリスト教がひっかかって自分はキリスト教じゃないのに入園していいのかなというのはあるかもしれない。

A うちの父に「死んだらみんな神様のところに行くから、キリスト様でも仏教でも、子どものうちから、そういう存在を知ることはすごくいいことだと思う」と言われて、それで、キリスト教もいいかなと思った。

昨日、ちょうど塾のようなところの先生から子どもにテストがあって「感謝ってどういうこと？」と聞かれた。他の子は「ありがとう、てことでしょ？」みたいな感じだったけど、うちの子は、ものすごく言うんだって。生まれてきたことに対しても感謝だし、ご飯を食べられることも感謝だし、全てに感謝してるって。「ご家庭で良い教育をされているんですね」と先生が言うから、「いや、幼稚園だと思います」と答えたの。大事なことを知らない間に身につけさせてくれている。大人が伝えるのを難しいことについて、キリスト教を通して、大切なことをこの幼児期に身につけさせてくれるのはみどり幼稚園ならではのことと思った。お祈りの時間とかね。



W 幼稚園に若い先生だけでなく年配の先生もいらっしゃるんですけど加えて、教会の方もいて、高齢の方もいて接する機会が多い。今、少子化でおじいちゃんおばあちゃんと会うことも少なく近所の人とも疎遠になったりする中、年配の方達にボランティアに入ってもらったり、遊んでもらったり会話をしたりそこも一つ良かったなと思った。

この他にも、たくさんのお話が出ました。その一部はホームページに掲載予定です。

子ども同士がぶつかったら？

回答 保育教諭 小川眞希さん（まきちゃん）

部員Y ここは、保育の現場で実践してることを先生にお話ししてもらおうクラブです。

トップバッターは、まきちゃん。よろしくお願いまーす。

まき よろしくお願ひします。えっ。何を話せばいいんだろう？

部員K あ。もう、普段していることをそのまま。さっそくですけど、子ども同士の喧嘩や個性がぶつかる時はありますよね。先生方は一体どうしてるんですか？

まき 私のやり方ですけど、まず「えーん」と泣いた時はどうしたのって聞きます。そこから状況を確認して、相手の子がわかれば、その子のところに行って聞く。すると「ぶつかっちゃった」「おもちゃが欲しかった」って答えがでてきて「そうだったんだね。欲しいのは分かるけど、こっちの子が使っていたのを勝手に取るのはちょっと違うよね」という話をする。両者の意見を聞いて、その中から二人で最終的に何か納得できる落としどころに持っていきます。

部員I それで納得できますか？

まき 時間はかかりますね。やっぱり。納得できなければ、もう1回1人ずつ話を聞いて、最終的にちゃんと2人で話ができる場を設けることをしています。

まき ちょっとお部屋の隅に行って話をしたり。

部員Y 子ども2人だけで話し合うのがあるわけね。それはいいですね。

まき 以前は、私もその2人の会話をそばで聞いてたんですけど、やっぱり言えないんですよね。この私の第三者の目があるから。そういうのを私も学んで、段々離れるようになって、最終的に耳だけ聞いてるって感じです。

すると、子どもだけの会話で、なんか、ちっちゃい声でごめんね、とか聞こえてくる。最初は、ずっとこんな感じで、うなだれているんですよ。でも私の存在は感じている。周りもチラチラ見ている。すると小さい声で「さっきはごめんね」と言う。

部員I 周りは直接見ているわけでもなく、いることを感じるのね？

まき 目線は送らないけど、そういう「いる」ことを感じさせている。すぐに謝るのはできないことも多いです。そういう時は、ちょっと待ってあげてもいいと思っていて、無理にその場ですぐごめんなさいっていうのも、今までしてきた保育のやり方ですけど。でも、それってちょっと違うなっていうのを学んだ。



まき ほかの先生の保育のやり方も見てきて、ごめんねを言えばいいわけじゃないなとわかった。その子が納得しないままだと、また繰り返しちゃうことがあるので。

部員K ごめんねを言えるとか感謝することとか、それって、お祈りやお礼拝から学んでいたりとかはありますか？

まき 私自身キリスト教を知らなかったけど、ありがとうって感謝する気持ちと、私たちの父なる方がいるということから守られてるんだっていう安心感を得られているのは、みどり幼稚園に来てよくわかった。

部員Y 今、お礼拝って何分くらいですか？

まき イスを運んで席に着いて手あそびが始まってからお礼拝、最後まで全部入れると40分くらい。そこまで長いと、普通子どもは会話とか、しちゃいますよね。私は昨年4月に働き始めたばかりで、最初はこんなに長い時間、この5歳の子がじっと座っていたりして、すごいと思った。園では、結構ちゃんと1人1人を見ているんですね。先生だけでなく子どもたちが。友達のことを見てるし理解もしている。みどり幼稚園では、みんな一つの家族だよ、ってやっているの、子どもたちの友達を見る目も違うんじゃないかな。

部員I あ。もう仕事に戻る時間！まきちゃん、忙しい中、ありがとうございます。サポーターズクラブは現場の先生たちもサポートしたいと思いますので、なんでも言ってくださいね。

まき はーい。ありがとうございます。





今井ノリさん 1944年 第3回卒園生 (今井さん含め29名)



「みどり幼稚園に行くとな、スベリ台があつて、よく一人でのぼつて、スベリ台で遊んでいたんですよ」という今井さん。「自由に遊ばせてもらつて、怒られたりとかはしなかつたねえ」いま、みどり幼稚園が81周年を迎えられたのは「教会と一緒になつて、神さま、皆んなから守られたからじゃない」と言われます。今も元気に教会に通つています。

ぜひ皆さまのお家にある思い出の写真、現在の様子、幼稚園でのエピソードなどお送りください。誌面にてご紹介させていただきます。

(送り先)

〒951-8116 新潟市中央区東中通1-86
みどり幼稚園 事務室内
みどりサポーターズクラブ
TEL 025-201-6664 FAX 025-201-8668



オンラインでの投稿もできます。
<https://bit.ly/3BR0pwF>
その他の投稿はこちらのメールから
midori.k.sc@gmail.com

SAINT JOSEPH CHARPENTIER
GEORGES DE LA TOUR

GEORGES DE LA TOUR, CC BY-SA 4.0, VIA WIKIMEDIA COMMONS

私は前職で「美の巨人たち」という番組の演出を担当していました。この絵を撮影しにパリのルーブル美術館に行った時のこと。フランス人担当者が「この絵はクリーニング中だ。2週間後に来てくれ。その時、漆黒の闇に出会えるだろう」と言うのです。前もって約束しても、海外での仕事は予定通りにいかないと思い知りました。

暗闇の中で大工仕事をするヨセフと見守るイエス。ろうソクの火に手をかざしてほんのり赤白くなる様は、圧倒的なリアリティで私たちを惹きつけます。

実際にろうソクで再現しても、こうなりません。この絵画の本当の光源はろうソクではなく、白く輝くイエスの顔なのです。聖書は、イエスの降誕をこう表します。「言の内に命があった。命は人間を照らす光であった。光は暗闇の中で輝いている。」(ヨハネ1.45)

予定を全て変更して2週間後、無事に撮影は終了。しばし静まりかえった休日のルーブルで、この絵を見つめました。すると、張り詰めていた心が、すっと晴れていったのを覚えています。

みどり幼稚園 事務室長 片岡賢蔵



みどりサポーターズクラブ会員募集中!



1

正会員と賛助会員
が
あります

カメさん
みどり幼稚園在籍

2

キンギョさん

正会員には
会報(この冊子)
が
年2回届くよ

あ。言われ
ちゃった

3

賛助会員や
複数欲しい方に
会報を1冊100円で
幼稚園にて販売します
ぜひどうぞ!

お友達や
ご近所の方に
お広めください

4

年会費は
正会員 3,000円
賛助会員 500円

あ。
キューちゃん
まで

キューちゃん
(モルモット)

5

スズメ(野生)

そのほか
クラブの懇親会や
幼稚園行事の
お手伝いなど
予定してます

いや
すごい角度から
きたぞ

6

会費・寄付はこちら!

ゆうちょ銀行
加入者名:みどりサポーターズクラブ
記号番号:00510-1-88169
他金融機関からの場合
店番号059(当座)0088169

頑張ったな

※ 団体会員の年会費は正会員10,000円、賛助会員1,000円です。

詳細は、みどりサポーターズクラブホームページ
midori-supportersclub.com



クラブからのお知らせ

11/5(土)に第2回役員会を行いました。トップでインタビューしましたカフェmichiさんの給食弁当について、物価高の影響等で今後の値上げが想定されています。

幼稚園から要請があったら、サポートしようということを決めました。このように皆様からいただいた会費・寄付金をできるだけ迅速に役立てられるように活動したいと思っています。

2023/3/25(土)13時から、第2回みどりサポーターズクラブ総会を予定しています。主に予算について話し合います。

続いて4/22(土)13時から、第3回総会を予定しています。来年度の役員選挙、事業計画、予算・決算案を承認します。正会員の方は、どうぞご予定ください。お交わりの時を楽しみにしています。



Merry Christmas

クリスマスおめでとうございます！この季節は常緑樹が美しく輝きます。幼稚園には月桂樹の木が生えています。香りがよく、クリスマスの雰囲気ぴったりです。教会のキャンドルは赤。待降節（アドベント）には典礼色として紫が用いられるのですが、キリストの愛を表す赤は、日本で親しまれてきました。メキシコの花（花に見えるのは実際は葉）であるポインセチアの飾りもよく見かけます。こちらも、とってもクリスマスらしいですね！

さて、クリスマス本番には、実は「白が用いられるべき」とされています。キリストの栄光を表す色であり、復活節にも用いられる色です。クリスマスを懐かしく思うのは、この「白」が、クリスマスの祝いの所々に用いられ、あたたかな輝きを放っているからかもしれません。皆さんも、キャンドルに火を灯して、この白を探してみませんか。

みどり幼稚園 園長代理 片岡宝子

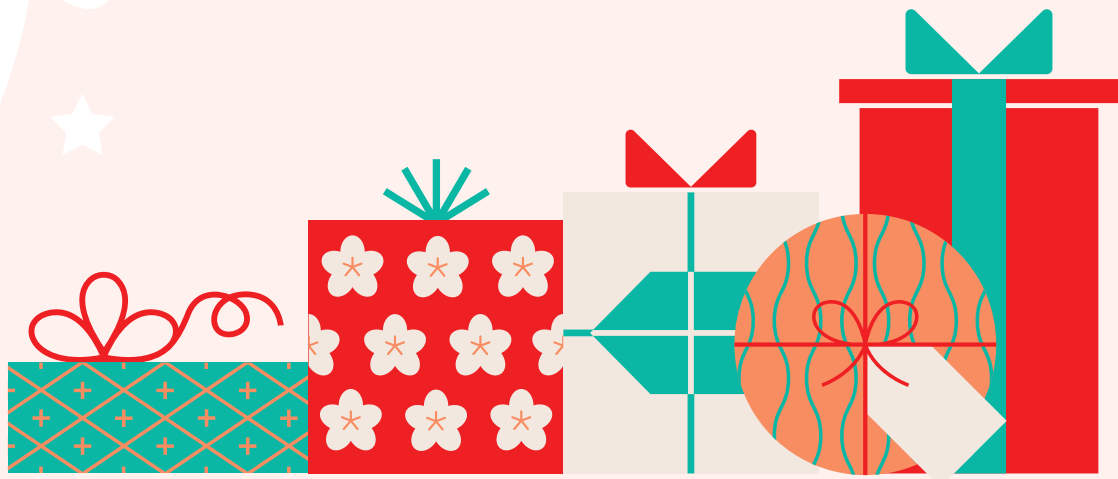

寄付のお願い

みどり幼稚園は、2023年度より 0・1・2 歳児保育をはじめます。そのために必要な備品の寄付を募集しています。新品を購入していただくもの、おうちの中古品など、欲しいものリスト（ベビーカー、おんぶひも、絵本 etc）を公開中です。どうぞ、お問い合わせください。

リストは [こちらから](https://midori-supportersclub.com/#Support)
midori-supportersclub.com/#Support



無料でできるサポートもあります！
インスタグラムのフォロー、いいね！お願いします。



[instagram.com/midoriyouchien/](https://www.instagram.com/midoriyouchien/)

Googleマップで「みどり幼稚園」を検索して、コメントをお書きください。周辺で幼稚園を探しているご家庭の方の目につきやすくなります。



東中通 さんぽ①

清光書店

みどり幼稚園のある
東中通エリアってどんなところ？
どんなお店があるの？
気になるスポットを
紹介します！



第1回目は、みどり幼稚園から徒歩3分のところにある清光書店さんです。オギノ通りを進み、宮所通パークを通り過ぎた交差点のすぐそばにあります。

お店に入るとまずかわいらしい雑貨が目にとまります！奥の棚には専門書、幼稚園で子どもたちが歌うこどもさんびかや聖書が並んでいて、おなじみの絵本のほかにも、レシピ本や手帳、レジのまわりには手作りのポストカードや優しいイラストが描かれたミニレターなどが所せましと置いてありました。クリスマスにまつわる小物やアドベントカレンダーもありますよ。一つ一つ手にとって眺めたくなるものばかりでした。心温まるひとときを過ごせる、街の本屋さんです。

ふ
め
い
あ
ち
あ
の
み



絵本や書籍の
ほか心とむ雑貨や
小物もいろいろ！



キリスト教の
専門書だけじゃ
ないんだね！



清光書店
新潟市中央区宮所通1番町313
月・火・木・金 10:00-17:00
TEL 025-229-0656

みどりサポーターズクラブ みどり幼稚園後援会会報 No.1 創刊号
2023年3月発行 第2刷 発行人 山際多美子 定価100円
会報委員 伊豆田百合子 小林淳一 片岡賢蔵 天龍裕子 藤井千美
〒951-8116 新潟県 新潟市中央区東中通 1-86
みどり幼稚園 事務室内 みどりサポーターズクラブ
midori-supportersclub.com